Getting started with

Logitech® Wireless Mouse M705

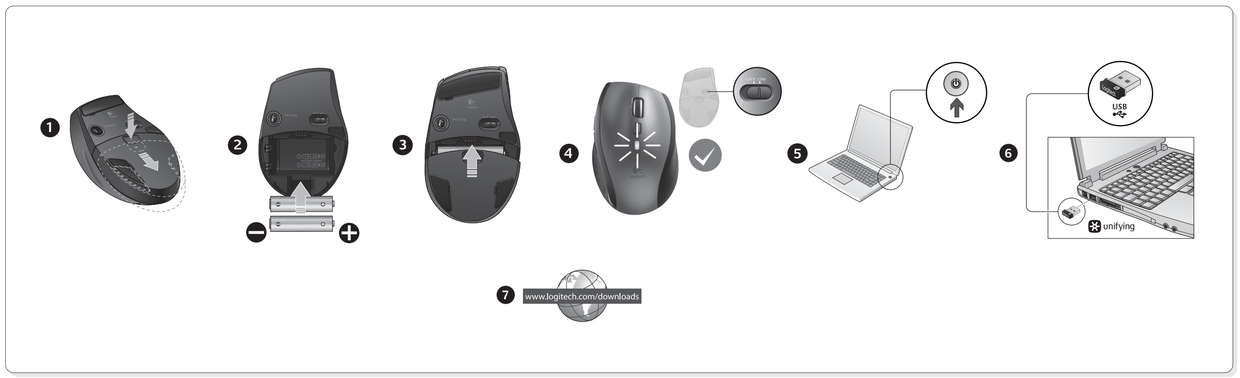

English

1–6. Setup

Mac® OS X Users: When plugging in the Unifying receiver, the Keyboard Assistant dialog box may appear. You can just close this window

7. Install the mouse software (optional)

The basic features of your mouse will work without installing the software, but you will need the software to enjoy the Side-to-Side Scrolling and Application Switch features or to personalize your mouse settings. Mac® users will also need the software to enable the back, forward, and middle button functions.

To get the latest software for your mouse, go to www.logitech.com/downloads.

Help with setup

Pointer does not move at all?

1. Make sure the power switch is in the ON position.
2. Ensure that the battery polarity is correct. Check battery power by turning the mouse OFF and then ON. If the battery indicator light glows red or does not glow at all, replace the batteries.
3. Try plugging the Unifying receiver into a different USB port.
4. Try reconnecting the mouse and Unifying receiver using the Logitech Unifying software (refer to the Unifying section of this guide).

Erratic pointer movement or missed button clicks?

1. Try using the mouse on a different surface.
2. Remove metallic objects between the mouse and Unifying receiver.
3. If the Unifying receiver is plugged into a USB hub, try plugging it directly into your computer.
4. Move the Unifying receiver to a USB port closer to the mouse, or go to **www.logitech.com/usbextender** for a USB extension stand that will allow the Unifying receiver to be placed closer to the mouse.

If these tips fail, contact Logitech Customer Support at **www.logitech.com/support**, or call using the phone numbers listed in this guide.

Deutsch

1–6. Installation

Mac® OS X-Benutzer: Beim Einstecken des Unifying-Empfängers wird möglicherweise das Dialogfenster des Setup-Assistenten für die Tastatur angezeigt. Schließen Sie dieses Fenster.

7. Installation der Maus software (optional)

Die Grundfunktionen der Maus funktionieren auch ohne installierte Software, aber Sie benötigen die Software für den horizontalen Bildlauf und die Programmumschaltung oder zur Anpassung Ihrer Mauseinstellungen. Mac®-Benutzer benötigen die Software auch zur Aktivierung der Funktionen für die Vor- und Zurücktasten sowie der mittleren Taste.

Die finden die neueste Software für Ihre Maus unter www.logitech.com/downloads.

So passen Sie die Mauseinstellungen Ihren Bedürfnissen an

8. **Starten von SetPoint (Windows®)**
- Doppelklicken Sie auf die SetPoint-Verknüpfung auf dem Desktop oder klicken Sie auf das Windows-Startmenü und wählen Sie "Logitech" > "Maus und Tastatur" > "Maus- und Tastatureinstellungen".

9. **Starten von Logitech Control Center (Macintosh®)**
- Wählen Sie "Apple-Menü (🍎)" > "Systemeinstellungen" und klicken Sie auf **Logitech Control Center**.

Probleme bei der Einrichtung?

Der Mauszeiger bewegt sich überhaupt nicht?

1. Vergewissern Sie sich, dass der Schalter in der "On"-Stellung steht.
2. Vergewissern Sie sich, dass die Batterie richtig eingelegt ist. Prüfen Sie die Batterie, indem Sie die Maus aus- und wieder einschalten. Wenn die LED rot oder überhaupt nicht leuchtet, müssen die Batterien ausgetauscht werden.
3. Schließen Sie den Unifying-Empfänger an einer anderen USB-Schnittstelle an.
4. Verbinden Sie die Maus erneut mit dem Unifying-Empfänger mithilfe der Unifying-Software von Logitech (weitere Informationen finden Sie in diesem Handbuch im Abschnitt zu Unifying).

Bewegt sich der Mauszeiger ruckartig oder werden Mausklicks nicht ausgeführt?

1. Verwenden Sie die Maus auf einer anderen Unterlage.
2. Entfernen Sie metallische Gegenstände zwischen der Maus und dem Unifying-Empfänger.
3. Wenn der Unifying-Empfänger an einem USB-Hub angeschlossen ist, stecken Sie den Empfänger direkt in den Computer.
4. Verbinden Sie den Unifying-Empfänger mit einem näher zur Maus gelegenen USB-Anschluss oder fordern Sie unter **www.logitech.com/usbextender** eine USB-Verlängerungsstation an, um den Abstand zwischen Unifying-Empfänger und Maus zu verringern.

Falls das Problem nach wie vor besteht, wenden Sie sich an den Logitech-Kundendienst unter **www.logitech.com/support** oder nutzen Sie den telefonischen Support unter den in diesem Handbuch genannten Telefonnummern.

Français

1–6. Installation

Utilisateurs Mac® OS X: lorsque vous branchez le récepteur Unifying, la boîte de dialogue de l'assistant de configuration du clavier peut s'afficher. Vous pouvez simplement fermer cette boîte de dialogue.

7. Installation du logiciel de la souris (facultatif)

Vous pouvez utiliser les fonctions de base de votre souris sans installer le logiciel, mais vous en aurez besoin pour profiter des fonctions de défilement horizontal et de changement d'application, ainsi que pour personnaliser les paramètres de votre souris. Les utilisateurs Mac® doivent également installer le logiciel pour activer les fonctions des boutons Précédente, Suivante et central.

Pour obtenir la version la plus récente du logiciel pour votre souris, rendez-vous sur www.logitech.com/downloads.

Pour personnaliser les paramètres de la souris

8. **Démarrage de SetPoint (Windows®)**
- Cliquez deux fois sur le raccourci SetPoint du bureau ou sélectionnez le menu Démarrer de Windows, puis **Logitech > Clavier et souris > Paramètres du clavier et de la souris**.

9. **Démarrage de Logitech Control Center (Macintosh®)**
- Choisissez menu Pomme (🍎) > Préférences Système, puis cliquez sur Logitech Control Center.

Aide à la configuration

Le pointeur reste immobile?

1. Vérifiez que le commutateur d'alimentation est sur ON.
2. Assurez-vous que la polarité des piles est respectée. Vérifiez le niveau de charge des piles en mettant la souris hors tension, puis sous tension. Si le témoin de niveau des piles s'allume en rouge ou reste éteint, remplacez les piles.
3. Branchez le récepteur Unifying sur un autre port USB.
4. Essayez de reconnecter la souris et le récepteur Unifying à l'aide du logiciel Logitech Unifying (reportez-vous à la section Unifying de ce guide).

Pointeur incontrôlable ou clics sans résultat?

1. Essayez d'utiliser la souris sur une surface différente.
2. Déplacez tout objet métallique se trouvant entre la souris et le récepteur Unifying.
3. Si le récepteur Unifying est branché dans un hub USB, branchez-le plutôt directement sur l'ordinateur.
4. Branchez le récepteur Unifying dans un port USB plus proche de la souris ou consultez le site **www.logitech.com/usbextender** pour obtenir un support d'extension USB qui permettra de rapprocher le récepteur Unifying de la souris.

Si ces conseils ne donnent aucun résultat, contactez le Service clientèle de Logitech à l'adresse www.logitech.com/support ou par téléphone aux numéros fournis dans ce guide.

По-русски

1–6. Установка

Пользователям Mac® OS X: При подсоединении приемника Unifying может появиться диалоговое окно Keyboard Setup Assistant (мастер настройки параметров клавиатуры). Можно просто закрыть это окно.

7. Установка программного обеспечения мыши (необязательный шаг)

Основные возможности мыши можно использовать без установки программного обеспечения, однако оно потребуется для использования преимуществ горизонтальной прокрутки и функции переключения приложений, а также для настройки параметров мыши в соответствии с личными предпочтениями. На компьютерах Mac® установка ПО требуется для использования кнопок перемещения вперед и назад, а также средней кнопки.

Последнюю версию программного обеспечения для мыши можно загрузить на веб-странице www.logitech.com/downloads.

Настройка параметров мыши

8. **Запуск SetPoint (Windows®)**
- Выберите двойным щелчком значок SetPoint на рабочем столе или войдите в меню Windows Пуск и выберите **Logitech > Мышь и клавиатура > Настройки мыши и клавиатуры**.

9. **Запуск Logitech Control Center (Macintosh®)**
- Выберите меню Apple (🍎) > System Preferences (настройки системы) и щелкните **Logitech Control Center**.

Помощь в настройке

Курсор не двигается?

1. Убедитесь, что выключатель находится в позиции ON (Вкл.).
2. Убедитесь, что батарея установлена с соблюдением полярности. Проверьте состояние батареи выключив и повторно включив мышь. Если индикатор уровня заряда батарей светится красным цветом или не светится совсем — замените батареи.
3. Подключите приемник Unifying к другому USB-порту.
4. Заново подключите приемник Unifying при помощи программного обеспечения Logitech Unifying (см. раздел Unifying данного руководства).

Хаотичные перемещения курсора и пропущенные сигналы нажатия кнопки?

1. Попробуйте использовать мышь на другой поверхности.
2. Удалите металлические предметы, которые находятся между мышью и приемником Unifying.
3. Если приемник Unifying подключен к USB-концентратору, подключите его непосредственно к компьютеру.
4. Переместите приемник Unifying, подключенный к USB-порту ближе к мыши или перейдите на веб-страницу **www.logitech.com/usbextender**, чтобы узнать, какая подставка с USB-портами поможет разместить приемник Unifying ближе к мыши.

Если эти советы не помогли, обратитесь в службу поддержки клиентов Logitech на веб-сайте **www.logitech.com/support** или позвоните по телефонным номерам, указанным в данном руководстве.

Po polsku

1–6. Konfiguracja

Użytkownicy systemu Mac® OS X: Po podłączeniu odbiornika Unifying może zostać wyświetlone okno dialogowe Asystent konfiguracji klawiatury. Można je po prostu zamknąć.

7. Instalowanie oprogramowania myszy (opcjonalne)

Jeśli oprogramowanie nie zostanie zainstalowane, podstawowe funkcje myszy będą nadal działać. Jednak oprogramowanie jest wymagane, aby korzystać z funkcji przewijania w poziomie i przełączania aplikacji lub spersonalizować ustawienia myszy. Użytkownicy komputerów Mac® mogą także potrzebować tego oprogramowania do korzystania z przycisku środkowego oraz z przycisków Wstecz i Dalej.

Najnowsze oprogramowanie dla myszy można pobrać ze strony www.logitech.com/downloads.

Aby spersonalizować ustawienia myszy

8. **Uruchamianie oprogramowania SetPoint (Windows®)**
- Kliknij dwukrotnie skrót programu SetPoint na pulpicie lub kliknij menu Start systemu Windows i wybierz kolejno polecenia **Logitech > Mysz i klawiatura > Ustawienia myszy i klawiatury**.

9. **Uruchamianie oprogramowania Logitech Control Center (Macintosh®)**
- Z menu Apple (🍎) wybierz polecenie System Preferences (Preferencje systemowe), a następnie kliknij pozycję **Logitech Control Center**.

Pomoc dotycząca konfigurowania

Wskaźnik myszy nie porusza się wcale

1. Sprawdź, czy wyłącznik zasilania jest w pozycji ON.
2. Sprawdź, czy biegunowość baterii jest prawidłowa. Sprawdź poziom naładowania baterii, wyłączając, a następnie włączając mysz. Jeśli światło wskaźnika naładowania baterii świeci się na czerwono lub nie świeci się wcale, wymień baterie.
3. Spróbuj podłączyć odbiornik Unifying do innego portu USB.
4. Spróbuj ponownie połączyć mysz z odbiornikiem Unifying przy użyciu oprogramowania Logitech Unifying (patrz sekcja Unifying w tym podręczniku).

Chaotyczne ruchy wskaźnika lub ignorowanie kliknięć przycisków

1. Wypróbuj działanie myszy na innej powierzchni.
2. Usuń metalowe przedmioty znajdujące się między myszą a odbiornikiem Unifying.
3. Jeśli odbiornik Unifying jest podłączony do koncentratora USB, spróbuj podłączyć go bezpośrednio do komputera.
4. Przenieś odbiornik Unifying do portu USB znajdującego się bliżej myszy lub przejdź do strony **www.logitech.com/usbextender**, aby uzyskać stojak przedłużacza USB, który pozwoli umieścić odbiornik Unifying bliżej myszy.

Jeśli te wskazówki nie pomogą, skontaktuj się z punktem obsługi klienta firmy Logitech pod adresem **www.logitech.com/support** lub telefonicznie, wybierając jeden z numerów telefonów podanych w tym podręczniku.

Українська

1–6. Настроювання

Користувачам ОС Mac® OS X: Під час підключення приймача Unifying може відобразитися діалогове вікно помічника настроювання клавіатури. Можна просто закрити це вікно.

7. Установіть програмне забезпечення для миші (необов'язково)

Основні функції вашої миші працюватимуть і без установки програмного забезпечення, але тоді ви не зможете користуватися функціями прокручування праворуч/ліворуч і перемикачем застосунків, які допомагають налаштувати параметри миші відповідно до ваших потреб. Програмне забезпечення дозволяє користувачам Mac® активувати функції кнопок "Вперед", "Назад" і функцію середньої кнопки.

Щоб отримати найновішу версію програмного забезпечення для своєї миші, перейдіть за адресою www.logitech.com/downloads.

Щоб персоналізувати налаштування миші

8. **Запуск SetPoint (Windows®)**
- Двічі натисніть ярлик SetPoint на робочому столі або у меню "Пуск" Windows і виберіть **Logitech > Mouse and Keyboard (Миша та клавіатура) > Mouse and Keyboard Settings** (Налаштування миші та клавіатури).

9. **Запуск Logitech Control Center (Macintosh®)**
- Зайдіть в Apple ((🍎)) меню (меню Apple) > System Preferences (Властивості системи) і натисніть **Logitech Control Center**.

Довідка з настроювання

Вказівник зовсім не рухається?

1. Упевніться, що перемикач живлення знаходиться в положенні ON (увімкнено).
2. Переконайтеся в правильності полярності встановлення акумулятора. Перевірте живлення акумулятора ВВІМКНУВШИ та ВИМКНУВШИ мишу. Якщо індикатор рівня заряду акумулятора горить червоним або зовсім не горить, необхідно замінити акумулятор.
3. Спробуйте підключити приймач Unifying до іншого USB-порту.
4. Спробуйте підключити мишу та приймач Unifying за допомогою програмного забезпечення Logitech Unifying (див. розділ Unifying цього посібника).

Вказівник хаотично рухається чи реакція на натискання кнопок відсутня?

1. Спробуйте скористатися мишею на іншій поверхні.
2. Відсуньте металічні предмети, які знаходяться між мишею та приймачем Unifying.
3. Якщо приймач Unifying підключено до концентратора USB, спробуйте підключити його безпосередньо до комп'ютера.
4. Посуньте приймач Unifying поближче до USB-порту та миші, або перейдіть на веб-сайт **www.logitech.com/usbextender**, щоб замовити підставку для подовжувача USB, який дозволить розмістити приймач Unifying ближче до миші.

Якщо ця порада не допомогла, зверніться до служби технічної підтримки Logitech на веб-сайті **www.logitech.com/support**, або подзвоніть за номером телефону, указаним у цьому посібнику.

Magyar

1–6. Üzembe helyezés

Mac® OS X rendszer esetén: A Unifying vevőegység csatlakoztatásakor megjelenhet a Keyboard Setup Assistant párbeszédpanel. Zárja be ezt az ablakot.

7. Az egérszoftver telepítése (nem kötelező)

Az egér alapvető funkciói a szoftver telepítése nélkül is elérhetők, a vízszintes görgetés és az alkalmazásváltás használatához, illetve az egérbeállítások módosításához azonban telepítenie kell a szoftvert. Mac® rendszer esetén a vissza- és előreléptető gomb, illetve a középső gomb (lenyomott görgetőkerék) használatához is szükség van a szoftverre.

Az egérszoftver legújabb verziójának letöltéséhez látogasson el a www.logitech.com/downloads címre.

Az egér testreszabása

8. **A SetPoint program megnyitása (Windows®)**
- Kattintson duplán az asztalon lévő SetPoint parancsikonra, vagy a Windows Start menüre kattintva a Programok menüben válassza a **Logitech > Mouse and Keyboard > Mouse and Keyboard Settings** parancsot.

9. **A Logitech Control Center megnyitása (Macintosh®)**
- Válassza az Apple (🍎) menü > System Preferences (Rendszerbeállítások) lehetőséget, majd kattintson a **Logitech Control Center** parancsra.

Segítség a beállításhoz

Egyáltalán nem mozog a mutató?

1. Győződjön meg arról, hogy a bekapcsológomb ON (Bekapcsolva) állásban van.
2. Ellenőrizze, hogy az elem polaritása megfelelő-e. Ellenőrizze az elemek töltöttségét az egér ki- és bekapcsolásával. Ha a töltöttségjelző pirosan villogít vagy egyáltalán nem ad fényt, cserélje ki az elemeket.
3. Próbálja meg egy másik USB-porthoz csatlakoztatni a Unifying vevőegységet.
4. A Logitech Unifying szoftver használatával csatlakoztassa újra az egeret és a Unifying vevőegységet (lásd az útmutató Unifying szakaszát).

Akadozik az egérmutató vagy kimaradoznak a kattintások?

1. Próbálja másik felületen használni az egeret.
2. Távolítsa el a fémtárgyakat az egér és a Unifying vevőegység közül.
3. Ha a Unifying vevőegység USB-elosztóhoz csatlakozik, próbálja meg közvetlenül a számítógéphez csatlakoztatni.
4. Csatlakoztassa a Unifying vevőegységet egy másik, egérhez közelebbi USB-porthoz, vagy keressen a **www.logitech.com/usbextender** oldalon egy USB-s hosszabbítóegységet, amellyel közelebb tudja helyezni a Unifying vevőegységet.

Ha egyik megoldás sem hoz eredményt, a **www.logitech.com/support** oldalon lépjen kapcsolatba a Logitech ügyfélszolgálatával, vagy hívja az útmutatóban található telefonszámokat.

Slovenčina

1–6. Nastavenie

Používatelia systému Mac® OS X: Pri zapojení prijímača Unifying sa môže zobraziť dialógové okno Keyboard Setup Assistant (Asistent nastavenia klávesnice). Toto dialógové okno môžete zavrieť.

7. Inštalácia softvéru myši (voliteľná)

Základné funkcie myši budú fungovať aj bez inštalácie softvéru. Ak však chcete používať funkcie posúvania zo strany na stranu a prepínania aplikácií, alebo prispôsobiť nastavenia myši, budete potrebovať softvér. Používateľa počítača Mac®, ktorí chcú používať tlačidlá na pohyb dozadu a dopredu a stredné tlačidlo, budú tiež potrebovať softvér.

Ak chcete získať najnovší softvér pre myš, prejdite na lokalitu www.logitech.com/downloads.

Prispôsobenie nastavení myši

8. **Spustenie programu SetPoint (Windows®)**
- Dvakrát kliknite na odkaz programu SetPoint na pracovnej ploche alebo kliknite v ponuke Štart na položku **Logitech > Mouse and Keyboard > Mouse and Keyboard Settings** (Nastavenia myši a klávesnice).

9. **Spustenie programu Logitech Control Center (Macintosh®)**
- Vyberte ponuku Apple (🍎) > System Preferences (Preferencie systému) a potom kliknite na položku **Logitech Control Center**.

Pomoc s nastavením

Ukazovateľ sa nepohybuje?

1. Uistite sa, že prepínač napájania sa nachádza v polohe ON (ZAPNUTÉ).
2. Skontrolujte, či je polarita batérií správna. Skontrolujte úroveň nabitia batérií vypnutím a opätovným zapnutím myši. Ak sa kontrolka batérie rozsvieti načerveno alebo sa nerozsvieti vôbec, vymeňte batérie.
3. Skúste prijímač Unifying pripojiť k inému portu USB.
4. Pomocou softvéru Logitech Unifying skúste znova pripojiť myš a prijímač Unifying (ďalšie informácie nájdete v časti Unifying tejto príručky).

Prerušovaný pohyb ukazovate a alebo vynechané kliknutia myšou?

1. Skúste použiť myš na inom povrchu.
2. Odstráňte kovové predmety, ktoré sa nachádzajú medzi myšou a prijímačom Unifying.
3. Ak je prijímač Unifying zapojený do rozbočovača USB, skúste ho zapojiť priamo do počítača.
4. Zapojte prijímač Unifying do portu USB, ktorý sa nachádza bližšie k myši, alebo prejdite na adresu **www.logitech.com/usbextender** a získajte rozširujúci stojan USB, ktorý vám umožní umiestnenie prijímača Unifying bližšie k myši.

Ak tieto tipy zlyhajú, obráťte sa na oddelenie podpory zákazníkov spoločnosti Logitech na adrese **www.logitech.com/support** alebo zavolajte na telefónne čísla uvedené v tejto príručke.

Български

1–6. Настройка

За потребители на Mac® OS X: Когато включите приемника Unifying, може да се появи диалогов прозорец на Помощника за настройка на клавиатурата. Можете просто да затворите този прозорец.

7. Инсталиране на софтуера за мишката (по желание)

Основните функции на мишката ще работят без инсталиране на софтуера, но той ще ви трябва, за да работите със странично превъртане и превключване между приложения или за да персонализирате настройките на мишката си. Потребителите на Mac® ще имат нужда да инсталират софтуера и за активирането на функциите на бутоните за напред и назад, както и на средния бутон.

За да получите най-новия софтуер за своята мишка, отидете в www.logitech.com/downloads.

За да персонализирате настройките на мишката

8. **Стартиране на SetPoint (Windows®)**
- Щракнете двукратно върху прекия път на SetPoint на работния си плот или щракнете върху менюто "Старт" на Windows и изберете **Logitech > Mouse and Keyboard (Мишка и клавиатура) > Mouse and Keyboard Settings** (Настройки за мишка и клавиатура).

9. **Стартиране на Logitech Control Center (Macintosh®)**
- Изберете менюто Apple (🍎) > System Preferences (Системни предпочитания) и след това щракнете върху **Logitech Control Center**.

Помощ за настройването

Показалецът не се движи изобщо?

1. Проверете дали клавиш за захранването е в положение ON (Вкл.).
2. Проверете поляритета на батериите. Проверете захранването от батериите, като изключите (OFF) и след това включите (ON) мишката. Ако индикаторът за батериите свети червено или изобщо не свети, сменете батериите.
3. Опитайте с включване на приемника Unifying в друг USB порт.
4. Опитайте отново да свържете мишката и приемника Unifying, като използвате софтуера Logitech Unifying (направете справка в раздела "Unifying" на това ръководство).

Неправилно движения на показалеца или пропускане щракания с бутоните?

1. Пробвайте работата на мишката върху друга повърхност.
2. Махнете металните предмети между мишката и приемника Unifying.
3. Ако приемникът Unifying е включен в USB концентратор, опитайте да го включите директно към компютъра.
4. Преместете приемника Unifying в USB порт, който е по-близо до мишката, или отидете на адрес **www.logitech.com/usbextender** за USB разширителна поставка, която ще ви позволи да разположите приемника Unifying по-близо до мишката.

Ако тези съвети не ви помогнат, свържете се с поддръжката на клиенти на Logitech на адрес **www.logitech.com/support** или на някой от телефонните номера, изброени в това ръководство.

Română

1–6. Instalare

Utilizatorii Mac® OS X: La conectarea receptorului Unifying, este posibil să apară fereastra de dialog Keyboard Assistant (Asistent tastatură). Puteți pur și simplu să închideți această fereastră.

7. Instalarea software-ului pentru mouse (opțional)

Caracteristicile de bază ale mouse-ului vor funcționa fără să instalați software-ul, dar veți avea nevoie de software pentru a vă bucura de caracteristici precum derularea laterală și comutarea între aplicații sau pentru a personaliza setările mouse-ului. Utilizatorii Mac® vor avea, de asemenea, nevoie de software pentru a activa funcțiile butoanelor înapoi, înainte și pentru cel din mijloc.

Pentru a obține cel mai recent software pentru mouse, accesați www.logitech.com/downloads.

Pentru a personaliza setările mouse-ului

8. **Porniți SetPoint (Windows®)**
- Faceți dublu clic pe comanda rapidă SetPoint de pe desktop-ul dvs. sau faceți clic pe meniul Start din Windows și selectați **Logitech > Mouse and Keyboard** (Mouse și tastatură) **> Mouse and Keyboard Settings** (Setări mouse și tastatură).

9. **Porniți Logitech Control Center (Centru de control Logitech) (Macintosh®)**
- Alegeți meniul Apple (🍎) > System Preferences (Preferințe sistem), apoi faceți clic pe **Logitech Control Center** (Centrul de control Logitech).

Ajutor pentru instalare

Cursorul nu se mișcă deloc?

1. Asigurați-vă de poziționarea la ON (PORNIT) a comutatorului de alimentare.
2. Asigurați-vă că polaritatea bateriei este corectă. Verificați nivelul de încărcare al bateriei trecând mouse-ul în poziția OFF (OPRIT), apoi ON (PORNIT). Dacă indicatorul luminos al bateriei este roșu sau nu luminează deloc, înlocuiți bateriile.
3. Încercați conectarea receptorului Unifying la un alt port USB.
4. Încercați reconectarea mouse-ului și a receptorului Unifying utilizând software-ul Logitech Unifying (consultați secțiunea Unifying a acestui ghid).

Mișcare aleatoare a cursorului sau butoanele mouse-ului nu răspund la comenzi?

1. Încercați utilizarea mouse-ului pe o suprafață diferită.
2. Înlăturați obiectele de metal dintre mouse și receptorul Unifying.
3. Dacă receptorul Unifying este conectat la un hub USB, încercați conectarea acestuia direct la computer.
4. Mutați receptorul Unifying într-un port USB mai apropiat de mouse sau accesați adresa **www.logitech.com/usbextender** pentru un suport de extensie USB ce va permite amplasarea receptorului Unifying mai aproape de mouse.

Dacă aceste sfaturi nu vă ajută, contactați departamentul de Asistență pentru clienți la adresa **www.logitech.com/support** sau apelați numerele de telefon specificate în acest ghid.

Hrvatski

1–6. Postavljanje

Korisnici sustava Mac® OS X: kada priključite prijamnik Unifying, mogao bi se pojaviti dijaloški prozor pomoćnika za postavljanje tipkovnice. Taj prozor možete zatvoriti.

7. Instalacija softvera za miš (dodatno)

Osnovne značajke miša funkcionirat će i bez instalacije softvera, no softver će vam biti potreban da biste koristili listanje lijevo-desno i značajke promjene aplikacija te da biste prilagodili postavke svojeg miša. Korisnicima Mac® računala softver će biti potreban za omogućivanje funkcija tipke za povratak, tipke za pomicanje naprijed i srednje tipke.

Da biste preuzeli najnoviji softver za svoj miš, posjetite adresu www.logitech.com/downloads.

Prilagodba postavki miša

8. **Pokrenite SetPoint (Windows®)**
- Dvokliknite prečac za SetPoint na radnoj površini ili kliknite izbornik Start sustava **Windows i odaberite Logitech > Miš i tipkovnica > Postavke** miša i tipkovnice.

9. **Pokrenite Logitech Control Center (Macintosh®)**
- Odaberite izbornik Apple (🍎) > Preference sustava, a zatim kliknite **Logitech Control Center**.

Pomoć pri instalaciji

Pokazivač se uopće ne pomiče?

1. Provjerite je li prekidač u položaju ON (Uključeno).
2. Provjerite jesu li polovi baterije pravilno postavljeni. Provjerite baterijsko napajanje tako da najprije isključite pa potom uključite miš. Ako žaruljica indikatora baterija svijetli crveno ili uopće ne svijetli, zamijenite baterije.
3. Pokušajte priključiti prijamnik Unifying u neki drugi USB priključak.
4. Pokušajte ponovno povezati miš i prijamnik Unifying pomoću softvera Logitech Unifying (pogledajte odjeljak ovog priručnika pod naslovom Unifying).

Pokazivač se nepravilno pomiče ili se klikovi tipkama ne prepoznaju?

1. Pokušajte koristiti miš na nekoj drugoj podlozi.
2. Uklonite metalne objekte između miša i prijamnika Unifying.
3. Ako je prijamnik Unifying priključen u USB koncentrator, pokušajte ga priključiti izravno u računalo.
4. Premjestite prijamnik Unifying na USB priključak bliži mišu ili na web-mjestu **www.logitech.com/usbextender** potražite produžni USB stalak koji omogućuje postavljanje prijamnika Unifying bliže mišu.

Ako pomoću ovih savjeta ne uspijete riješiti problem, obratite se Logitechovoj službi za podršku putem web-mjesta **www.logitech.com/support** ili telefonskim putem na neki od brojeva telefona navedenih u ovom priručniku.

Srpski

1–6. Podešavanje

Mac® OS X korisnici: Prilikom priključivanja Unifying prijemnika može se pojaviti prozor dijaloga „Keyboard Setup Assistant" (Pomoćnik za podešavanje tastature). Ovaj prozor možete odmah zatvoriti.

7. Instaliranje softvera za miš (opcionalno)

Osnovne funkcije miša će raditi i bez instaliranja softvera, ali vam je softver potreban za uživanje u pomeranju u stranu i funkcijama promene aplikacije, kao i za personalizovanje postavki miša. Mac® korisnicima će softver trebati i da omoguće funkcije tastera za pomeranje unazad, unapred i srednjeg tastera.

Da biste preuzeli najnoviji taster za miša posetite lokaciju www.logitech.com/downloads.

Za personalizaciju postavki miša

8. **Pokrenite SetPoint (Windows®)**
- Kliknite dvaput na SetPoint prečicu na radnoj površini ili u **Windows „Start" meniju izaberite stavke „Logitech", „Miš i tastatura" i „Postavke miša i tastature"**.

9. **Pokrenite Logitech Control Center (Macintosh®)**
- Izaberite meni Apple (🍎), izaberite stavku „System Preferences" i izaberite stavku **„Logitech Control Center"**.

Pomoć sa instaliranjem

Pokazivač se uopšte ne pomera?

1. Uverite se da je prekidač za napajanje na poziciji „ON" (Uključeno).
2. Uverite se da je polaritet baterija ispravan. Proverite napajanje baterijama tako što ćete miš ISKLJUČITI pa UKLJUČITI. Ako svetlo pokazivača statusa baterije svetli crvenom bojom ili ako uopšte ne svetli, zamenite baterije.
3. Pokušajte da priključite Unifying prijemnik na drugi USB port.
4. Pokušajte ponovo da povežete miš i Unifying prijemnik pomoću Logitech Unifying softvera (pogledajte odeljak „Unifying" u ovom uputstvu).

Nekontrolisano pomeranje pokazivača ili propušteni klikovi?

1. Isprobajte miš na drugoj površini.
2. Uklonite metalne objekte između miša i Unifying prijemnika.
3. Ako je Unifying prijemnik priključen na USB čvorište, pokušajte da ga priključite direktno na računar.
4. Premestite Unifying prijemnik na USB port koji je bliže mišu ili posetite lokaciju **www.logitech.com/usbextender** za bazu za USB proširenje koja će omogućiti postavljanje Unifying prijemnika bliže mišu.

Ako ovi saveti ne pomognu, obratite se Logitech korisničkoj podršci na lokaciji **www.logitech.com/support** ili pozovite brojeve telefona navedene u ovom uputstvu.

Slovenščina

1–6. Namestitev

Uporabniki operacijskega sistema Mac® OS X: Ko priključite sprejemnik Unifying, se lahko prikaže pogovorno okno »Pomočnik za nastavitev tipkovnice«. To pogovorno okno lahko preprosto zaprete.

7. Namestitev programske opreme za miško (izbirno)

Osnovne funkcije miške so na voljo, tudi če ne namestite programske opreme, vendar jo potrebujete, če želite uporabljati funkcij drsenja levo in desno ter preklapljanja med programi ali prilagoditi nastavitve miške. Tudi uporabniki računalnikov Mac® potrebujejo programsko opremo, če želijo omogočiti funkcije gumba za pomikanje nazaj, naprej in srednjega gumba.

Če želite dobiti najnovejšo programsko opremo za svojo miško, obiščite spletno mesto www.logitech.com/downloads.

Prilagajanje nastavitev miške

8. **Zaženite SetPoint (Windows®)**
- Na namizju dvokliknite bližnjico »SetPoint« ali kliknite meni »Start« sistema Windows ter izberite **Logitech > Miška in tipkovnica > Nastavitve miške in tipkovnice**.

9. **Zaženite Logitech Control Center (Macintosh®)**
- Izberite meni Apple (🍎) > Sistemske nastavitve in kliknite **Logitech Control Center**.

Pomoč za namestitev

Ali se kazalec ne premika?

1. Preverite, ali je stikalo za napajanje v položaju ON (Vklop).
2. Preprečujte se, ali je baterija pravilno vstavljena. Preverite energijo v bateriji tako, da miško IZKLOPITE in nato VKLOPITE. Če lučka, ki označuje stanje energije v bateriji sveti rdeče ali sploh ne sveti, zamenjajte baterije.
3. Poskusite priključiti sprejemnik Unifying na druga vrata USB.
4. Poskusite znova priključiti miško in sprejemnik Unifying, in sicer s programsko opremo Logitech Unifying (glejte razdelek Unifying v tem navodilih).

Ali gibanje kazalca ni natančno oziroma ni mogoče natančno klikati z miško?

1. Poskusite postaviti miško na drugačno podlago.
2. Odstranite kovinske predmete, ki so med miško in sprejemnikom Unifying.
3. Če je sprejemnik Unifying priključen na vzvodišče USB, ga poskusite priključiti neposredno na računalnik.
4. Premaknite sprejemnik Unifying z vrati USB bližje miški ali obiščite spletno mesto **www.logitech.com/usbextender**, kjer najdete razširitveno stojalo USB, ki omogoča postavitev sprejemnika Unifying bližje miški.

Če tako niste odpravili težave, se obrnite na Logitechovo spletno mesto za podporo na naslovu **www.logitech.com/support** ali pokličite na katero od telefonskih številk, ki so navedene v tej navodilih.

Eesti

1–6. Seadistamine

Operatsioonisüsteemi Mac® OS X kasutajad: Unifying vastuvõtja ühendamisel võidakse kuvada dialoogiaken Keyboard Setup Assistant (Klaviatuuri seadistamise abiline). Võite selle akna lihtsalt sulgeda.

7. Installige hiire tarkvara (valikuline)

Hiire põhifunktsioonid toimivad ilma tarkvara installimata, kuid peate tarkvara installima küljelt-küljele kerimise ja rakendusevaheti kasutamiseks või hiire sätete kohandamiseks. Mac®-i kasutajad peavad tarkvara installima ka tagasi-, edasi- ja keskmise nupu funktsioonide kasutamiseks.

Uusima tarkvara oma hiire jaoks leiate veebiaadressilt www.logitech.com/download.

Hiire sätete kohandamine

8. **Käivitage SetPoint (Windows®)**
- Topeltklõpsake töölaual asuval SetPointi otseteel või klõpsake Windowsi menüül Start ja valige **Logitech > Mouse and Keyboard** (Hiir ja klaviatuur) **> Mouse and Keyboard Settings** (Hiire ja klaviatuuri sätted).

9. **Käivitage Logitech Control Center (Macintosh®)**
- Valige menüü Apple (🍎) > System Preferences (Süsteemieelistused) ja seejärel klõpsake **Logitech Control Center**.

Abiks kasutamisel

Kursor ei liigu üldse?

1. Veenduge, et toitelüliti on asendis ON (Sees).
2. Veenduge, et patareid on õigesti paigaldatud. Patareitoite kontrollimiseks lülitage hiir olekusse OFF (Väljas) ning seejärel olekusse ON (Sees). Kui patareitoite näidik põleb punaselt või ei põle üldse, vahetage patareid uute vastu.
3. Proovige ühendada Unifying vastuvõtja teise USB-porti.
4. Proovige hiir ja Unifying vastuvõtja uuesti ühendada, kasutades Logitech Unifying tarkvara (vt juhendi jaotist „Unifying").

Ebaühtlane kursori liikumine või vahele jäävad nupulevajutused?

1. Proovige kasutada hiirt muul aluspinnal.
2. Kõrvaldage hiire ja Unifying vastuvõtja vahele jäävad metallesemed.
3. Kui Unifying vastuvõtja on ühendatud USB-jaoturisse, proovige ühendada see otse arvutiga.
4. Ühendage Unifying vastuvõtja hiirele lähemal asuvasse USB-porti või minge aadressile **www.logitech.com/usbextender**, et hankida USB-pikendusalus, mis võimaldab paigaldada Unifying vastuvõtja hiirele lähemale.

Kui need abinõud ei aita, võtke ühendust Logitechi klienditoega aadressil **www.logitech.com/support** või helistage juhendis kirjas olevate telefoninumbritele.

Latviski

1–6. Uzstādīšana

Mac® OS X lietotajiem. Pievienojot uztvērēju Unifying, iespējams, tiks parādīts tastatūras iestatīšanas palīga dialoglodziņš. Varat aizvērt šo logu.

7. Peles programmatūras instalēšana (papildiespēja)

Peles pamata funkcijas darbosies, neinstalējot programmatūru, taču, lai varētu ritināt no vienas malas uz otru, lietot lietojumprogrammu pārslēgšanas funkciju, kā arī personalizēt peles iestatījumus, Jā programmatūra ir jāinstalē. Ari sistēmas Mac® lietotājiem nepieciešams instalēt šo programmatūru, lai iespējotu atpakaļvirziena, virziena uz priekšu un peles vidējās pogas funkciju.

Lai iegūtu jaunāko peles programmatūru, apmeklējiet vietni www.logitech.com/downloads.

Pentru a personaliza setările mouse-ului

8. **Porniți SetPoint (Windows®)**
- Faceți dublu clic pe comanda rapidă SetPoint de pe desktop-ul dvs. sau faceți cl

Obsah je uzamčen

Dokončete, prosím, proces objednávky.

Následně budete mít přístup k celému dokumentu.

Proč je dokument uzamčen? Nahněvat Vás rozhodně nechceme. Jsou k tomu dva hlavní důvody:

1) Vytvořit a udržovat obsáhlou databázi návodů stojí nejen spoustu úsilí a času, ale i finanční prostředky. Dělali byste to Vy zadarmo? Ne*. Zakoupením této služby obdržíte úplný návod a podpoříte provoz a rozvoj našich stránek. Třeba se Vám to bude ještě někdy hodit.

   **) Možná zpočátku ano. Ale vězte, že dotovat to dlouhodobě nelze. A rozhodně na tom nezbohatneme.*

2) Pak jsou tady „roboti“, kteří se přiživují na naší práci a „vysávají“ výsledky našeho úsilí pro svůj prospěch. Tímto krokem se jim to snažíme překazit.

A pokud nemáte zájem, respektujeme to. Urgujte svého prodejce. A když neuspějete, rádi Vás uvidíme!