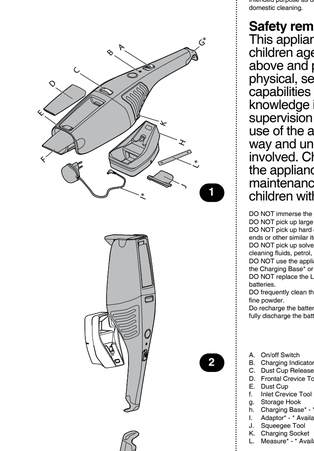

ENGLISH

PLEASE READ THESE INSTRUCTIONS THOROUGHLY

This product must be assembled and should only be used for its intended purpose as described in these instructions. Use only for domestic cleaning.

Safety reminders

This appliance can be used by children aged from 8 years and above and persons with reduced physical, sensory or mental capabilities or lack of experience and knowledge if they have been given supervision or instruction concerning use of the appliance in a safe way and understand the hazards involved. Children shall not play with the appliance. Cleaning and user maintenance shall not be made by children without supervision.

DO NOT immerse the complete cleaner in liquids, only the nozzle end.
DO NOT pick up large volumes of liquid.
DO NOT pick up hard or sharp objects, matches, hot ashes, cigarette ends or other similar items.
DO NOT pick up solvent based products or inflammable liquids such as cleaning fluids, petrol, etc., or their vapours.
DO NOT use the appliance, if it appears to be faulty, or either the cord to the Charging Base" or Adaptor" is damaged.
DO NOT replace the Lithium battery pack with nonrechargeable batteries.
DO frequently clean the container and filter assembly when picking up fine powder.
Do recharge the batteries with Adaptor"/Charging Base". Occasionally fully discharge the batteries to obtain maximum battery life.

FEATURES

A. On/off Switch
B. Charging Indicator
C. Dust Cup Release Button
D. Frontal Crevice Tool
E. Dust Cup
F. Inlet Crevice Tool
g. Storage Hook
h. Charging Base* - 1 Available only on certain models
i. Adaptor* - 1 Available only on certain models
J. Squeeze Tool
K. Charging Socket
L. Measure* - 1 Available only on certain models

Electrical requirements:
This HOOVER appliance is supplied with a double insulated battery charger which is only suitable for insertion in a 230V (UK 240V) socket outlet. Ensure that the Charging Jack/wall socket/your voltage supply.

STORAGE/CHARGING

MOUNT CHARGING BASE" (* Only for certain models.)
TOOLS REQUIRED: SCREWDRIVER AND DRILL
CHARGING/STORAGE BASE
Designed to sit in the charging base on a flat surface or mount vertically. **[2]**

For tidy storage wrap excess cord on the back of the charging base and exit either side or bottom.
TO WALL MOUNT
1. Place the Measure* on the mounting surface vertically. Mark the centres of the holes.
2. Move the Measure* then drill 4.8mm holes.
3. Fit wall plug.
4. Insert the Rawplugs into the holes, and adjust the screws height to ensure Charging Base" is fixed firmly to the mounting surface.

UNIT STORAGE
1. Hold the unit by the handle and push firmly down onto the Charging base".
2. Be sure that the red light is on to indicate charging.
3. Other storage methods are hanging the unit up using the storage hook, or adjusting Inlet Crevice Tool [4] to allow the unit to stand upright. **[3]**

CHARGING
NOTE: Use only the charger supplied with your cleaner to recharge.
IMPORTANT: BEFORE FIRST USE, CHARGE YOUR CLEANER FOR AT LEAST 24 HOURS.

When charging the Cleaner power switch must be Off.
Keep the charger plugged into a Charging Socket at all times. It is normal for the charger to become warm to the touch when charging.
It takes approximately 90 minutes to recharge battery completely after first use.

IMPORTANT: Never charge the batteries in temperatures above 37°C or below 0°C.

LED CHARGING INDICATOR

The cleaner is equipped with one LED (red colour). When the product is charging, the red LED will blink to indicate is charging or it will be solid (fixed) when the product is fully charged. The red LED will be off if the product is not charging.

HOW TO USE

TO USE: Remove cleaner from storage base, slide the power switch to the ON position. Empty and clean the Dust cup after each use or when the unit becomes full.

ATTACHMENTS

Frontal Crevice Tool
The Frontal Crevice Tool is used to clean corners and hard to reach areas and is stored on board the dust cup. To use, remove the Frontal Crevice Tool from the dust cup [4] then fit the Frontal Crevice Tool onto the Inlet Crevice Tool to clean corners and hard to reach areas. **[5]**

WET PICK-UP
The Squeegee Tool is stored in the Charging Base*. Fit the Squeegee Tool into the Container Inlet Crevice Tool to assist in collecting liquids. **[6]** Do not fill beyond the Max mark.
IMPORTANT: Always keep the cleaner vertical (nozzle end down) during and after collection of liquids, to prevent spillage or liquid entering the motor. Always empty the liquid out of the Container immediately after use. Do not pick up solvent based solutions, inflammable or combustible liquids. After picking up liquids, the Container, Deflector and Filter MUST be thoroughly dried and the squeegee removed before picking up dry debris.

CONTAINER & FILTER: REMOVAL AND REPLACEMENT
IMPORTANT: FOR BEST RESULTS CLEAN THE DEFLECTOR AND FILTER AFTER EACH USE

1. Holding cleaner in the vertical position, depress the release button and remove Container assembly. **[7]**
2. Gently remove Filter and Deflector. Empty the Container. **[8]**
3. Brush the dust off the Filter or shake the filter inside the waste bin. **[9]**
4. The Container, Deflector and Filter may be washed in warm soapy water, make sure all are completely dry before replacing in your cleaner.
5. Replace the Deflector and Filter in the Container and reassemble the Container to the cleaner.

* Available only on certain models

End of product life battery disposal.
If the cleaner is to be disposed of the batteries should be removed. Used batteries should be taken to a recycling station and not disposed with household waste. To remove the batteries, please contact the Hoover Customer Centre or contact details below.
IMPORTANT: Always fully discharge the batteries before removal.

Battery removal
For reasons of safety lithium-ion batteries in this cleaner are only replaceable by a Hoover Service engineer. When the batteries fail to maintain charge, please contact the Hoover Customer Service Centre to arrange a replacement.
Remove dust container. Unscrew 3 screws and open the unit. Remove motor assembly and disconnect the cables. Remove the batteries. Dispose of the batteries safely.

NOTE: Should you experience any difficulties in dismantling the unit or for more detailed information about treatment, recovery and recycling of this product, please contact your local city office, your household waste disposal service or the shop where you purchased the product.

The Environment:
This appliance is marked according to the European Directive 2011/65/EC on Waste Electrical and Electronic Equipment (WEEE).
By ensuring this product is disposed of correctly you will help prevent potential negative consequences for the environment and human health, which could otherwise be caused by improper waste handling of this product. The symbol on the product indicates that this product may not be treated as household waste. Instead it shall be handed over to the appliance position point for recycling of electrical and electronic equipment.
Disposal must be carried out in accordance with the local environmental regulations for waste disposal.
For more detailed information about treatment, recovery and recycling of this product, please contact your local city office, your household waste disposal service or the shop where you purchased the product.

This product complies with the European Directives 2014/35/EC, 2014/30/UE and 2011/65/EU.

CANDY HOOVER GROUP S.r.l. Via Privata Eden Fumagalli, 20861 Brugherio (MB) Italy

GUARANTEE STATEMENT

The guarantee conditions for this appliance are as defined by our representative in the country in which it is sold. Details regarding these conditions can be obtained from the dealer from whom the appliance was purchased. Therefore all claims or requests should be produced when making any claim under the terms of this guarantee.
Subject to change without notice.

HOOVER spares and Consumables
Always replace parts with genuine HOOVER spares. These are available from your local HOOVER dealer or direct from HOOVER. When ordering parts always quote your model number.

FRANÇAIS

VEUILLEZ LIRE CES INSTRUCTIONS ATTENTIVEMENT

Ce produit doit être monté et utilisé uniquement pour l'objectif décrit dans ces instructions. A utiliser seulement pour un usage domestique.

Rappels de sécurité

Cet appareil peut être utilisé par des enfants âgés d'au moins 8 ans et par des personnes ayant des capacités physiques, sensorielles ou mentales réduites, ou n'ayant pas d'expérience ou de connaissances en la matière. Ces dernières doivent recevoir des instructions sur l'utilisation de l'appareil en toute sécurité et comprendre les risques impliqués. Les enfants ne doivent pas jouer avec l'appareil. Le nettoyage et l'entretien ne devraient pas être effectués par des enfants sans supervision.

Seule l'extrémité du suceur du récipient peut être immergée dans des produits liquides, N'IMMERGEZ PAS l'aspirateur entier.
N'UTILISEZ PAS l'aspirateur pour aspirer de grandes quantités de liquide.
N'ASPIREZ PAS d'objets durs ou tranchants, d'objets en combustion tels qu'allumettes, cendres chaudes, mégots de cigarettes ou autres objets similaires.
N'UTILISEZ PAS l'appareil pour aspirer des détergents contenant des ingrédients a base de solvant ou des produits liquides inflammables tels que nettoyants liquides, essence, etc., ou leurs vapeurs.
N'UTILISEZ PAS l'appareil s'il paraît défectueux ou si le cordon ou le socle du chargeur ou le adaptateur secteur sont endommagés.
NE PAS remplacer la batterie au lithium avec des batteries non rechargeables.
NETTOYEZ régulièrement le récipient à poussière et l'ensemble filtre lorsque vous aspirez de la poussière fine.
N'utilisez que socle de charge et l'adaptateur secteur fournis pour RECHARGER les piles. Veuillez occasionnellement décharger les piles complètement afin d'obtenir une durée de vie maximale des piles.

CARACTERISTIQUES

A. Commutateur Marche/Arrêt
B. Témoin de charge
C. Bouton d'ejection du récipient à poussière
D. Embout plat avant
E. Récipient à poussière
F. Embout plat d'admission
g. Crochet de rangement
h. Socle de charge* - * Disponible uniquement sur certains modèles
i. Adaptateur secteur* - * Disponible uniquement sur certains modèles
J. Raclette
K. Prise de charge
L. Mesure* - * Disponible uniquement sur certains modèles

Spécifications électriques.
Cet appareil HOOVER est équipé avec un chargeur de batterie doublement isolé qui n'est adapté qu'à une prise de 230 V (240 V Grande-Bretagne). Assurez-vous que la marque d'évaluation du chargeur corresponde à votre tension de réseau.

RANGEMENT/CHARGE

MONTEZ LE SOCLE DE CHARGE* (* Disponible uniquement sur certains modèles.)
OUTILS EXIGÉS : TOURNEVIS ET PERCEUSE
CHARGE/SOCLE DE RANGEMENT
Conçu pour reposer sur le socle de charge sur une surface plane ou pour être installé verticalement. **[2]**

Pour une base de stockage bien rangée, passer la corde en excès au dos de la base de chargement et sortir par les deux côtés ou par la base.
POUR MONTAGE AU MUR
1. Placez rectangulaire la mesure* sur la surface de montage. Marquez les centres des trous.
2. Retirez la mesure* puis creusez des trous de 4,8 mm.
3. Ajuster la prise murale.
4. Insérez des chevilles, et insérez les vis, vissez-les et assurez vous que le socle* est fixé fermement au mur.

UNITE DE STOCKAGE
1. Tenez l'appareil par la poignée et poussez fermement vers le bas dans le socle de charge*.
2. Assurez-vous que le témoin rouge est allumé pour indiquer que la mise enchargé est en cours.
3. D'autres méthodes d'entreposage sont suspendre l'unité en utilisant le crochet d'entreposage ou en réglant l'embout plat d'admission **[4]** pour que l'unité reste en position verticale. **[3]**

CHARGE
REMARQUE : N'utilisez que le chargeur fourni avec votre nettoyeur pour recharger.
IMPORTANT : AVANT UTILISATION VOTRE ASPIRATEUR POUR LA PREMIERE FOIS, CHARGEZ-LE PENDANT 24 HEURES

Lors de la mise en charge, l'aspirateur doit être éteint.
Gardez le chargeur branché dans la prise en permanence. Il est normal pour le chargeur de devenir chaud au toucher lorsqu'il est en train de charger.
Après la première utilisation, il faut environ 90 minutes pour que la batterie se charge complètement.

IMPORTANT : Ne recharger jamais les batteries dans des températures de plus de 37°C ou en-dessous de 0°C.

INDICATEUR DE CHARGE PAR LED

Le nettoyeur est équipé d'une LED (de couleur rouge). Quand l'appareil est en train de charger, la LED rouge clignotera pour indiquer qu'il est en train de charger ou sera fixe quand l'appareil sera complètement rechargé. La LED rouge sera éteinte si l'appareil n'est pas en train de charger.

MODE D'EMPLOI

MODE D'EMPLOI : Retirez l'aspirateur du support de rangement, faites coulisser le commutateur sur la position MARCHE. Videz et nettoyez l'appareil et le filtre après chaque utilisation ou lorsque l'appareil est plein.

ACCESSOIRES

Embout plat avant
L'embout avant est utilisé pour nettoyer les recoins et les zones difficiles à atteindre et est entreposé sur le dessus du récipient à poussière. Pour l'utiliser, déposer l'Embout plat avant du récipient à poussière **[4]** puis montrez l'embout plat avant sur l'embout plat d'admission pour nettoyer les recoins et les zones difficiles à atteindre. **[5]**

ASPIRATION MOUILLÉE
La raclette est rangée dans le socle du chargeur*. Montez la raclette dans l'embout plat d'admission du récipient pour recueillir les liquides. **[6]** Ne remplissez pas au-delà du niveau MAX.
IMPORTANT : Toujours maintenir l'aspirateur en position verticale (l'extrémité du suceur vers le bas) pendant et après le ramassage des liquides, pour éviter qu'une quantité de liquide ne pénètre dans ou fuyale de celle-ci dans le moteur. Videz toujours le liquide hors du récipient immédiatement après usage. N'utilisez pas de produits nettoyants à base de dissolvant, de liquides inflammables. Après avoir ramassé les liquides, le récipient, le filtre et le filtre DOIVENT être séchés minutieusement et la raclette retirée avant de ramasser de la poussière sèche

RECIPIENT A POUSSIERE ET FILTRE : POUR RETIRER et REMPLACER
IMPORTANT : POUR DE MEILLEURS RESULTATS NETTOYEZ LE FILTRE APRES CHAQUE UTILISATION

1. Tout en tenant l'aspirateur en position verticale, enfoncez le bouton d'éjection et retirez le récipient. **[7]**
2. Retirez doucement le filtre et le déflecteur. Videz le récipient. **[8]**
3. Brossez la poussière et la saleté du filtre ou secouez le filtre à l'intérieur de la poubelle. **[9]**
4. Le récipient, le déflecteur et le filtre peuvent être lavés dans de l'eau chaude savonneuse. Assurez-vous qu'ils sont complètement secs avant de les remettre dans votre aspirateur.
5. Remettez le déflecteur et le filtre dans le récipient et remontez le récipient sur l'aspirateur.

* Disponible uniquement sur certains modèles

Mise au rebut des batteries en fin de vie
Si l'aspirateur doit être éliminé, les piles doivent être retirées. Des piles usées doivent être amenées à un point de recyclage et non pas être éliminées avec les ordures ménagères. Pour enlever les batteries, contactez le Service clients Hoover ou procédez de la manière suivante.
IMPORTANT : Déchargez toujours complètement les piles avant de les retirer.

Retrait des batteries
Pour des raisons de sécurité, les batteries au lithium-ion de ce nettoyeur ne peuvent être changées que par un ingénieur réparateur Hoover. Quand les batteries ne tiennent plus la charge, veuillez contacter le service clientèle Hoover pour effectuer le remplacement.
Retirez le bac à poussière. Dévissez les 3 vis et ouvrez l'unité. Retirez le moteur et débranchez les câbles. Retirez les batteries. Mettez les batteries à la poubelle, dans un endroit sûr.

REMARQUE : Si vous rencontrez quelque difficulté que ce soit lors du démantèlement de l'unité ou si vous souhaitez avoir des informations plus détaillées concernant le traitement, le recouvrement et le recyclage de ce produit, veuillez contacter votre bureau local de la ville ou votre service d'élimination d'ordures ménagères.

Environnement :
Cet appareil porte des marques conformes à la directive européenne 2011/65/EC relative aux déchets d'équipements électriques et électroniques (DEEE).
Si vous jetez ce produit convenablement, vous contribuerez à éviter des conséquences potentielles négatives sur l'environnement et pour la santé.
Le symbole figurant sur le produit indique qu'il ne peut pas être mis à la poubelle avec les ordures ménagères. Vous devez le déposer dans un centre de recyclage des appareils électriques et électroniques.
La mise au rebut doit être effectuée conformément à la réglementation locale en matière de déchets.
Pour obtenir des informations d'information sur le traitement, la récupération et le recyclage de ce produit, merci de contacter votre municipalité, le service local des ordures ménagères ou le lieu d'achat du produit.

Cet appareil est conforme aux Directives européennes 2014/35/UE, 2014/30/UE et 2011/65/UE.

CANDY HOOVER GROUP S.r.l. Via Privata Eden Fumagalli, 20861 Brugherio (MB) Italy

DÉCLARATION DE GARANTIE

Les conditions de garantie de cet appareil sont définies par notre représentant dans le pays où il est vendu et peuvent être obtenues auprès de votre revendeur. Les détails concernant ces conditions peuvent être obtenues auprès du revendeur auprès duquel l'appareil a été acheté. La facture d'achat ou le reçu doivent être présentés pour toutes réclamations relevant des conditions de cette garantie.
Ces conditions peuvent être modifiées sans préavis.

Pièces détachées et consommables HOOVER
Remplacez toujours les pièces par des pièces détachées originales de la marque HOOVER. Celles-ci sont disponibles auprès de votre revendeur HOOVER ou directement auprès de HOOVER. Lors de la commande de pièces, veuillez toujours préciser le numéro de votre modèle.

ITALIANO

LEGGERE ATTENTAMENTE IL PRESENTE LIBRETTO D'ISTRUZIONI

Il prodotto è da montare e da utilizzarsi esclusivamente per lo scopo cui è destinato, secondo quanto descritto nel presente libretto d'istruzioni. Utilizzare l'apparecchio soltanto per lavori di pulizia domestica.

Avvertenze

Questo elettrodomestico non è destinato a essere utilizzato da persone dalle ridotte capacità fisiche, sensoriali o mentali (bambini inclusi), senza una adeguata assistenza o controllo da parte di una persona adulta responsabile della loro sicurezza. Controllare che i bambini non giochino con l'apparecchio. Pulizia e manutenzione non possono essere eseguite da bambini senza sorveglianza da parte di una persona responsabile.

NON immergere completamente l'apparecchio nei liquidi, ma solamente l'estremità della spazzola.
NON aspirare grandi quantità di liquidi.
NON aspirare oggetti solidi o appuntiti, fiammiferi, ceneri calde, mozziconi di sigaretta o simili.
NON aspirare prodotti a base di solventi o liquidi infiammabili quali liquidi detergenti, benzina o prodotti simili e loro vapori.
NON utilizzare l'apparecchio se difettoso o se il cavo elettrico o la base per la ricarica" o il trasformatore" risultano danneggiati.
NON sostituire il gruppo batteria al Litio con batterie non ricaricabili.
PULIRE spesso il vaschetta raccoglipolvere e il gruppo filtro quando si aspirano polveri fini.
RICARICARE le batterie con Trasformatore"/Base di ricarica*.
Occasionalmente scaricare completamente le batterie per ottenere la massima durata delle stesse.

CARATTERISTICHE

A. Interruttore accensione/spegnimento (On/Off)
B. Spia di carica
C. Pulsante di sgancio della vaschetta raccoglipolvere
D. Bocchetta per fessurine frontale
E. Vaschetta raccoglipolvere
F. Bocchetta per fessure di ingresso
g. Gancio stazionamento
h. Base di ricarica* - * Disponibile solo su alcuni modelli
i. Trasformatore di alimentazione di rete* - * Disponibile solo su alcuni modelli
J. Boccheta aspirailiquidi
K. Presa per la ricarica
L. Dima per la misurazione* - * Disponibile solo su alcuni modelli

Requisiti elettrici.
Questo prodotto HOOVER è dotato di un caricabatteria con doppio isolamento che può essere collegato unicamente a una presa 230V (UK 240V). Assicurarsi che sia inserito nella spina/presa del dati di funzionamento del caricatore corrispondano alla vostra tensione di alimentazione.

RIPORRE IL PRODOTTO/CARICA

MONTAGGIO BASE DI RICARICA* (* Solo per alcuni modelli.)
ATTREZZI NECESSARI: CACCIAVAVITE E TRAPANO
RICARICA/RIPORRE LA BASE DI RICARICA
Ideato per essere riposto sulla base per la ricarica su una superficie piana o essere montato in verticale. **[2]**

Per riporre l'apparecchio in maniera ordinata, avvolgere il cavo in eccesso sulla parte posteriore della base di ricarica facendolo uscire o lateralmente o dal fondo.
MONTAGGIO A PARETE
1. Posizionare verticalmente la dima per la misurazione* contro la superficie di montaggio. Contrassegnare il centro dei fori.
2. Spostare la dima per la misurazione* e praticare fori da 4,8 mm.
3. Inserire la presa a muro.
4. Inserire i tasselli nei fori e regolare l'altezza delle viti in modo che la base di ricarica* sia saldamente fissata alla superficie di montaggio.

UNITÀ DI STAZIONAMENTO
1. Afferrare l'unità per l'impugnatura e premere saldamente verso il basso sulla base per la ricarica*.
2. Assicurarsi che la spia rossa sia accesa. Tale spia indica che l'apparecchio si sta ricaricando.
3. Altri metodi di conservazione: appensione dell'unità con il gancio di stoccaggio o regolazione della boccheta per fessure di ingresso **[4]**, in modo che l'unità stia diritta. **[3]**

CARICA
NOTA: Per ricaricare l'apparecchio, usare solo il caricatore in dotazione.
IMPORTANTE: AL PRIMO UTILIZZO CARICARE L'APPARECCHIO PER ALMENO 24 ORE

Durante la carica, l'interruttore di accesso/spento (on/off) dell'apparecchio deve trovarsi in posizione Off.
Tenere per tutto il periodo il caricatore inserito nella presa. È normale che il caricatore si scaldi mentre lavora.
Occorrono circa 90 minuti per ricaricare completamente la batteria dopo il primo utilizzo.

IMPORTANTE: Mai caricare le batterie a temperature superiori al 37 °C o inferiori a 0 °C.

INDICATORE LED DI RICARICA

Questo apparecchio è dotato di un LED (di colore rosso). Mentre l'apparecchio è in carica, la spia LED rossa lampeggia per indicare che la ricarica è in corso, oppure rimane fissa quando la ricarica è completa. Il LED rosso è spento quando l'apparecchio non è in carica.

MODALITÀ D'IMPIEGO

UTILIZZO: Estrarre l'apparecchio dal supporto per il deposito, portare l'interruttore di accesso/spegnimento (on/off) in posizione ON. Svuotare e pulire l'unità e il filtro dopo ogni uso o quando l'unità è piena.

ACCESSORI

Boccheta per fessure frontale
La boccheta per fessure frontale è utilizzata per pulire angoli ed aree di difficile accesso e viene riposta nell'apparecchio sulla vaschetta della polvere. Per l'uso, rimuovere la boccheta per fessure frontale dalla vaschetta della polvere **[4]** ed inserirla nella boccheta per fessure di ingresso per pulire angoli e le aree di difficile accesso. **[5]**

ASPIRAZIONE DEI LIQUIDI
La boccheta aspirailiquidi è incorporata nella base per la ricarica. Montare la boccheta aspirailiquidi nella boccheta per fessure di ingresso del contenitore per agevolare la raccolta dei liquidi. **[6]** Non riempire oltre il livello massimo.
IMPORTANTE: Mantenere sempre l'apparecchio in posizione verticale (ugello rivolto verso il basso) durante e dopo la raccolta dei liquidi, per evitare che i liquidi fuoriescano o si introducano nel motore. Svuotare sempre il liquido dal contenitore immediatamente dopo l'utilizzo. Non aspirare soluzioni a base di solventi, liquidi infiammabili o combustibili. Dopo l'aspirazione dei liquidi, il contenitore, il deflettore e il filtro DEVONO essere accuratamente asciugati prima di aspirare polvere secca.

CONTENITORE E FILTRO: RIMOZIONE E RIMONTAGGIO
IMPORTANTE: PER PRESTAZIONI ECCELLENTI, PULIRE IL DEFLETTORE E IL FILTRO DOPO OGNI USO

1. Mantenendo l'apparecchio in posizione verticale, premere il pulsante di sgancio e rimuovere il gruppo contenitore. **[7]**
2. Rimuovere delicatamente il filtro e il deflettore. Svuotare il contenitore. **[8]**
3. Rimuovere la polvere e lo sporco dal filtro utilizzando una spazzola oppure scuotendolo all'interno del cestino pontaifiti. **[9]**
4. Il contenitore, il deflettore e il filtro possono essere lavati in acqua calda e sapone; assicurarsi che tutto sia completamente asciutto prima di essere rimontato nell'apparecchio.
5. Rimontare il deflettore e il filtro nel contenitore e riposizionare quest'ultimo nell'apparecchio.

* Disponibile solo su alcuni modelli

Smaltimento delle batterie esauste.
Se l'apparecchio deve essere smaltito, le batterie devono essere rimosse. Le batterie usate devono essere riposte in un centro di riciclaggio e non smaltite con i rifiuti domestici. Per rimuovere le batterie, per favore contattare il Centro Di Assistenza Hoover o procedere come di seguito.
IMPORTANTE: Scaricare sempre completamente le batterie prima della rimozione.

Rimozione della batterie
Per motivi di sicurezza, per questo apparecchio le batterie agli ioni di litio possono essere sostituite solo da un tecnico Hoover. Quando le batterie sono esaurite, per eseguire la sostituzione, si prega di contattare il Centro Servizi per Assistenza Clienti Hoover.
Rimuovere il contenitore della polvere. Svitare le 3 viti e aprire l'unità. Rimuovere il gruppo motore e scollegare i cavi. Rimuovere le batterie. Smaltire le batterie in sicurezza.

NOTA: Se si riscontrano difficoltà a smontare l'unità o per informazioni più dettagliate sul trattamento, recupero e riciclaggio di questo apparecchio, si prega di contattare l'ufficio comunale per il servizio smaltimento rifiuti.

Ambiente:
L'apparecchio è contrassegnato in conformità alla Direttiva Europea 2011/65/EC relativa ai rifiuti da apparecchiature elettriche ed elettroniche.
Garantendo che questo prodotto venga smaltito correttamente, si aiuterà a prevenire le conseguenze potenziali negative per l'ambiente e per la salute umana, che in caso di smaltimento inadeguato dei residuo questo prodotto, contribuire l'unità territoriale competente per il servizio di smaltimento rifiuti urbani o il negozio presso il quale è stato acquistato.

Questo prodotto è conforme alle Direttive Europee 2014/35/EU, 2014/30/EU e 2011/65/EU.

CANDY HOOVER GROUP S.r.l. Via Privata Eden Fumagalli, 20861 Brugherio (MB) Italy

REGOLAMENTO PER LA GARANZIA

Le condizioni di garanzia relative a questo apparecchio sono definite dal rappresentate Hoover nel Paese di vendita. Per conoscere in dettaglio le condizioni, rivolgersi al distributore Hoover presso il quale l'apparecchio è stato acquistato. Per ogni contestazione ai sensi dei termini della garanzia, è necessario mostrare la fattura o un documento di acquisto equivalente. Queste condizioni potrebbero venire modificate senza obbligo di preavviso.

Parti di ricambio e materiali di consumo HOOVER
Utilizzare sempre parti di ricambio originali HOOVER, che è possibile acquistare dal distributore locale HOOVER o direttamente dalla HOOVER. Quando si ordinano delle parti di ricambio, ricordarsi sempre di fornire il numero di modello dell'apparecchio utilizzato.

DEUTSCH

BITTE LESEN SIE DIESE BEDIENUNGSANLEITUNG VOR DEM ERSTEN GEBRAUCH SORGFÄLTIG DURCH!

Produkt nach Bedienungsanleitung zusammenbauen und nur zu dem dann erläuterten Bestimmungszweck verwenden! Nur für Reinigungszwecke im Haushalt bzw. nicht gewerblichen Bereich geeignet.

Sicherheitshinweise

Dieses Gerät darf von Kindern ab 8 Jahren, sowie körperlich, geistig oder sensorisch behinderten Personen bzw. Personen ohne Erfahrung und Kenntnisse im Gebrauch nur unter Aufsicht oder unter Anleitung für die sichere Benutzung und den damit verbundenen Gefahren benutzt werden. Kinder sollten nicht unbeaufsichtigt mit dem Gerät spielen. Reinigungs- und Wartungsarbeiten dürfen von Kindern nur unter Aufsicht ausgeführt werden.

Gerät NIEMALS ganz in Flüssigkeit eintauchen, sondern nur das Ende des Staubbehälters, an dem die Düse sitzt.
KEINE GROSSEN Flüssigkeitsmengen aufsaugen.
KEINE harten oder scharfen Gegenstände wie Metallstaub, Streichhölzer, heiße Asche, Zigarettenkippen oder Ähnliches aufsaugen.
KEINE auf Lösungsmitteln basierende oder brennbare Produkte wie z.B. Reinigungsmittel, Benzin usw. oder entsprechende Dämpfe aufnehmen.
Benutzen Sie das Gerät NICHT, wenn es defekt erscheint oder das Kabel der Ladestation" oder des Netzteils" beschädigt ist.
Ersetzen Sie den Lithium-Akku NICHT durch Einwegbatterien.
Staubbehälter und Filter regelmäßig reinigen, speziell wenn Sie feines Pulver aufsaugt haben.
Laden Sie die Batterien mit dem Adapter" bzw. dem Netzteil" nach. Akkus gelegentlich völlig entladen, damit diese möglichstlange halten.

AUSSTATTUNG

A. EIN/AUS-Schalter
B. Ladelämpchen
C. Loskknopf für Staubbehälter
D. Vordere Fugendüse
E. Staubbehälter
F. Saugdüse
G. Fugendüse
H. Ladestation* - * Nur für bestimmte Modelle erhältlich
I. Adapter* - * Nur für bestimmte Modelle erhältlich
J. Aufsatz für Feuchtschmutz
K. Ladebuchse
L. Schablone* - * Nur für bestimmte Modelle erhältlich

Elektrische Anforderungen.
Dieses Haushaltsgerät von Hoover wird mit einem schutzisolierten Batterieladegerät geliefert, welches ausschließlich für 220-230 V (GB 240 V) Steckdosen geeignet ist. Achten Sie darauf, dass die auf dem Etikett angegebene Spannung und die Spannung Ihres Stromnetzes übereinstimmen!

AUFBEWAHRUNG / LADEN

LADESTATION INSTALLIEREN* (* Nur bei bestimmten Modellen.)
BENÖTIGTES WERKZEUG: SCHRAUBENDREHER UND BOHRER
LADE-/BESTELLSTATION
Zum Aufstellen auf flacher Unterlage oder zum Aufhängen an einer Wand oder dreihirnem. **[2]**

Überschüssige Kabellänge sorgfältig hinten an der Ladestation aufwickeln und entweder seitlich oder durch den Boden führen.
AUFHÄNGEN AN EINER WAND
1. Halten Sie die Schablone* senkrecht an die Oberfläche, an die die Ladestation installiert werden soll. Bohrlöcher vormarkieren.
2. Station abnehmen und vormarkierte Löcher (4,8 mm) bohren.
3. Dübel einsetzen.
4. Stecken Sie die Dübel in die Löcher, gleichen Sie die Höhe der Schrauben aus und stellen Sie sicher, dass die Ladestation* fest montiert wurde.

AUFBEWAHRUNG DES GERÄTES
1. Gerät am Griff halten und fest auf Ladestation" drücken.
2. Darauf achten, dass das rote Lämpchen anzeigt, dass Ladevorgang eingeschaltet ist.
3. Andere Aufbewahrungsmethoden sind, das Gerät am Aufhängungshaken aufzuhängen oder den Fugendüseneinsatz [4] derart einzustellen, dass das Gerät senkrecht stehen bleibt. **[3]**

LADEN
HINWEIS: Verwenden Sie zum Aufladen nur das mit dem Gerät mitgelieferte Ladegerät.
WICHTIG: BEVOR SIE IHREN STAUBSAUGER ZUM ERSTEN MAL VERWENDEN, MÜSSEN SIE IHN 24 STUNDEN AUFLADEN.

Während des Ladevorgangs muss der Ausschalter ausgeschaltet sein.
Die Ladestation sollte ständig am Netz angeschlossen bleiben. Es ist normal, dass sich das Ladegerät während des Ladevorgangs erwärmt.
Das vollständige Aufladen des Akkus dauert nach dem ersten Gebrauch ca. 90 Minuten.

WICHTIG: Akkus niemals bei Temperaturen über 37°C oder unter 0°C aufladen!

LADEZUSTANDSANZEIGE (LED)

Der Staubsauger ist mit einer roten LED ausgestattet. Die rote LED leuchtet, wenn das Gerät aufgeladen wird. Wenn sie ununterbrochen leuchtet, ist der Akku des Geräts vollständig aufgeladen. Die rote LED leuchtet nicht, wenn das Gerät nicht aufgeladen wird.

BEDIENUNG

EINSATZ: Staubsauger von Ladestation abziehen und Ein-/Aus-Schalter auf EIN stellen. Gerät und Filter nach jedem Gebrauch entleeren und reinigen, spätestens jedoch, wenn es voll ist.

ZUBEHÖRTEILE

Vordere Fugendüse
Die vordere Fugendüse dient zur Reinigung von Ecken und schwer zugänglichen Bereichen. Sie befindet sich auf dem Staubbehälter. Um sie für die Reinigung zu nutzen, nehmen Sie die vordere Fugendüse vom Staubbehälter [4] und stecken sie auf den Fugendüseneingang. **[5]**

AUFNAHME VON FEUCHTSCHMUTZ
Der Feuchtschmutzaufsatz ist in der Ladestation" aufbewahrt. Befestigen Sie den Abzieher auf dem Behälteranfang der Fugendüse, um das Aufsaugen von Flüssigkeiten zu unterstützen. **[6]** Füllen Sie niemals über MAX auf.
WICHTIG: Sicherstellen Aufnahme von Flüssigkeiten immer in senkrechter Position halten (Düse nach unten), damit weder Fester noch Flüssiger Schmutz in den Motor gelangen. Flüssigkeit immer unmittelbar nach Aufnahme in den Auffangbehälter entleren. Keine auf Lösungsmittel basierenden Produkte aufnehmen. Nach der Flüssigkeitsaufnahmen. Nach Aufnahme von Flüssigkeiten MÜSSEN Sie Auffangbehälter, Deflektor und Filter gründlich trocknen und den Feuchtschmutzaufsatz entfernen, bevor Sie Staub aufnehmen.

STAUBBEHÄLTER & FILTER: ENTNAHME und WIEDEREINBAU
WICHTIG: UM BESTMÖGLICHE ERGEBNISSE ZU ERZIELEN, FILTER NACH JEDEM EINSATZ REINIGEN

1. Gerät in senkrechter Position halten, Löseknopf drücken und Auffangbehälter entfernen. **[7]**
2. Filter und Schmutzfänger vorsichtig herausnehmen. Auffangbehälter reinigen. **[8]**
3. Staub und Schmutz des Filtereinsatzes abbürsten bzw. über Abfalleimer ausschütteln. **[9]**
4. Auffangbehälter, Schmutzfänger und Filter können in warmer Seifenlauge gereinigt werden, achten Sie aber darauf, dass alle Teile völlig trocken sind, bevor Sie sie in den Staubsauger zurückstecken.
5. Schmutzfänger und Filter in den Staubbehälter einbauen und wieder in den Staubsauger einsetzen.

* Nur für bestimmte Modelle erhältlich

Entsorgung der Akkus.
Vor Entsorgung des Gerätes zuerst die Akkus entfernen. Gebrauchte Akkus müssen an einer zugelassenen Sammelstelle abgegeben werden und dürfen nicht mit dem Hausmüll entsorgt werden. Um die Akkus herauszunehmen, wenden Sie sich bitte an das Hoover-Kundendienstzentrum oder die unten angegebenen Kontaktdaten, bevor Sie **WICHTIG:** Entladen Sie die Akkus vor dem Herausnehmen immer ganz.

Entnahme der Akkuzellen
Aus Sicherheitsgründen können die Lithium-Ionen-Batterien dieses Reinigers nur von einem Technikler des Hoover-Kundendienstes ausgetauscht werden. Wenden Sie sich, wenn sich die Batterien nicht mehr aufladen lassen, bitte an den Hoover-Kundendienst, um einen Austausch zu vereinbaren.
Staubbehälter entfernen. Die 3 Schrauben lösen und das Gerät öffnen. Motoreinheit vorsichtig entnehmen und Kabel trennen. Batterien entfernen. Die Akkus Entsorgen Sie die Akkus ordnungsgemäß.

HINWEIS: Sollten Sie genauere Informationen über die Mülbehandlung und Recycling dieses Produkts wünschen, wenden Sie sich bitte an Ihre zuständige Stadtbehörde oder Ihre Müllentsorgung.

Umweltschutz:
Dieses Elektrohausheitsgerät ist entsprechend der EU/Richtlinie2011/65/EU über Elektrische und Elektronik-Altgeräte (WEEE) gekennzeichnet.
Durch die sicherer und umweltgerechte Entsorgung dieses Produktes tragen Sie dazu bei, mögliche negative Auswirkungen auf die Umwelt und die Gesundheit des Menschen zu verhindern.
Das am Produkt angebrachte Symbol gibt an, dass dieses Produkt nicht als Haushüll behandelt werden darf, sondern an einer entsprechenden Sammelstelle für das Recycling von elektrischen und elektronischen Geräten zu entsorgen ist.
Die Entsorgung ist in Übereinstimmung mit allen geltenden Vorschriften für die umweltgerechte Abfallentsorgung vorzunehmen.
Ausführlichere Informationen über die Mülbehandlung und das Recycling dieses Produktes erhalten Sie bei Ihrer zuständigen Gemeinde oder Müllentsorgungsstelle Ihrer Kommune oder dem Ihnen Produkt erworben hat.

Dieses Gerät erfüllt die Europäischen Richtlinien 2014/35/EU, 2014/30/UE und 2011/65/EU.

CANDY HOOVER GROUP S.r.l. Via Privata Eden Fumagalli, 20861 Brugherio (MB) Italy

GARANTIEERKLÄRUNG

Die Garantieb

Obsah je uzamčen

Dokončete, prosím, proces objednávky.

Následně budete mít přístup k celému dokumentu.

Proč je dokument uzamčen? Nahněvat Vás rozhodně nechceme. Jsou k tomu dva hlavní důvody:

1) Vytvořit a udržovat obsáhlou databázi návodů stojí nejen spoustu úsilí a času, ale i finanční prostředky. Dělali byste to Vy zadarmo? Ne*. Zakoupením této služby obdržíte úplný návod a podpoříte provoz a rozvoj našich stránek. Třeba se Vám to bude ještě někdy hodit.

   **) Možná zpočátku ano. Ale vězte, že dotovat to dlouhodobě nelze. A rozhodně na tom nezbohatneme.*

2) Pak jsou tady „roboti“, kteří se přiživují na naší práci a „vysávají“ výsledky našeho úsilí pro svůj prospěch. Tímto krokem se jim to snažíme překazit.

A pokud nemáte zájem, respektujeme to. Urgujte svého prodejce. A když neuspějete, rádi Vás uvidíme!